HÄR SITTER BOHMAN SÄKERT

Expressen har testat Sveriges mest kända dass

HÄR ÄR BETYGET:

Moderatledaren Gösta Bohmans utedass vid hans fritidshus på ön Sundskär i Norrtälje kommun är mysigt.

Det ligger diskret i skogen. Grönt hjärta på dörren. Trasmatta på golvet. Två sittplatser. En karrikatyr av husets herre och en reklamaffisch för Värmland på väggarna. Fack med läsning (däribland engelska skämttidningen Punch). Vattenkanna, handfat. Friskt doftande lövruska.

Expressen betygsätter denna oas med fyra getingar!

Jag inspekterade Bohmans bekvämlighetsinrättning på måndagen under en "mediaträff, modell informell", som det hette i inbjudan. Det vill säga snack med politiska journalister och lunch i det fria.

Bohmans dass har varit omstritt och omskrivet i fem år.

Han ville inte betala tömning av tunnorna utan ta hand om avfallet själv.

Kommun, hälsovårdsnämnd, länsstyrelse, länsråkare, kammarrätt, regeringsrätt, jurister och byråkrater till förbannelse har varit inkopplade på fallet.

Det har skrivits så mycket papper i ärendet att det skulle räcka till 25 års behov på dasset.

Men Bohman fick rätt.

■■ VI VAR 30 PERS som från Stockholm dånade ut till Sundskär. Det bor fjorton familjer där — varav en fast — jämte Bohmans. Hustru Gunnels pappa, advokat, köpte stället 1918.

Det rådde Palmeväder. Grått. Kyligt. Regn i luften.

Men den blågula flaggan fladdrade festligt. Och Gösta och Gunnel Bohman och sonen Johan och döttrarna Mia och Lotta strålade som fem solar. (Det finns två döttrar till.)

— Jag ville visa mina vänner och antagonister i pressen hur vi lever. Det kan vara nyttigt.

Han menade att det inte är ett liv i lyx. Det saknas elektricitet. Här går det på fotogen.

■■ FAST SONEN HÅLLER på att bygga ett vindkraftverk, som nog ska kunna ge ljus åtminstone till en glödlampa.

— Huset är uselt byggt och står och vacklar, sa Bohman om huvudbyggnaden.

Men inte är det något fel på sjöbod, bastu, snickarbod eller sonens kåk. Den gamla ladan från 1700-talet verkade fallfärdig. Men de två yngsta flickorna, som bor där, lade inrett den väl.

En jättelik ek dominerar tomten.

— När ungarna ville komma undan mig smet de upp i eken, berättade Bohman.

■■ LUNCHEN VAR GOD. Sill, öl, rackabajsare, västerbottenost, rostbiff, potatissallad, rosévin. Stämningen steg bland de politiska journalisterna på grönbete.

Staffan Sandelin på TV 2:s Rapport var en överdängare i att kasta frisbee. Han svischade genom luften den blå skivan på vilken det stod "Unga Moderater. Framtid i frihet".

Åke Mauritzon på A-pressen lyckades sno åt sig ett blågult paraply med partiets symbol M-et. Han svängde det, som en småföretagare och kapten i reserven.

Dagens Nyheters frusna Kerstin Vinterhed hade fått låna Bohmans mockajacka. Bestämt fick hon inte en framtoning av ordförande i Östermalmskretsen av Moderata kvinnoförbundet.

■■ DET VAR EN MASSA snack om politik. Men jag ska inte trötta läsaren med det.

Jag avser i stället att göra en sammanfattning efter de glada fester, som de övriga partierna nu måste ordna, för att inte bli akterseglade.

Det blir väl surströmmingskalas hemma på gården, Fälldin?

Men en sak, du Gösta. Det här pratet om ett fritidshus till varje familj... Kan jag ta det som ett vallöfte? I så fall skulle du kunna få min röst.

Jag har dock ett förbehåll. Jag vill ha inomhustoa i min stuga.

För det blir väl lite kärvt ute, när det är minus 20 grader?

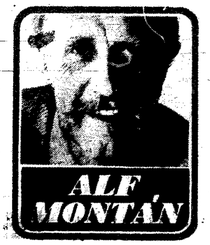

ALF MONTÁN

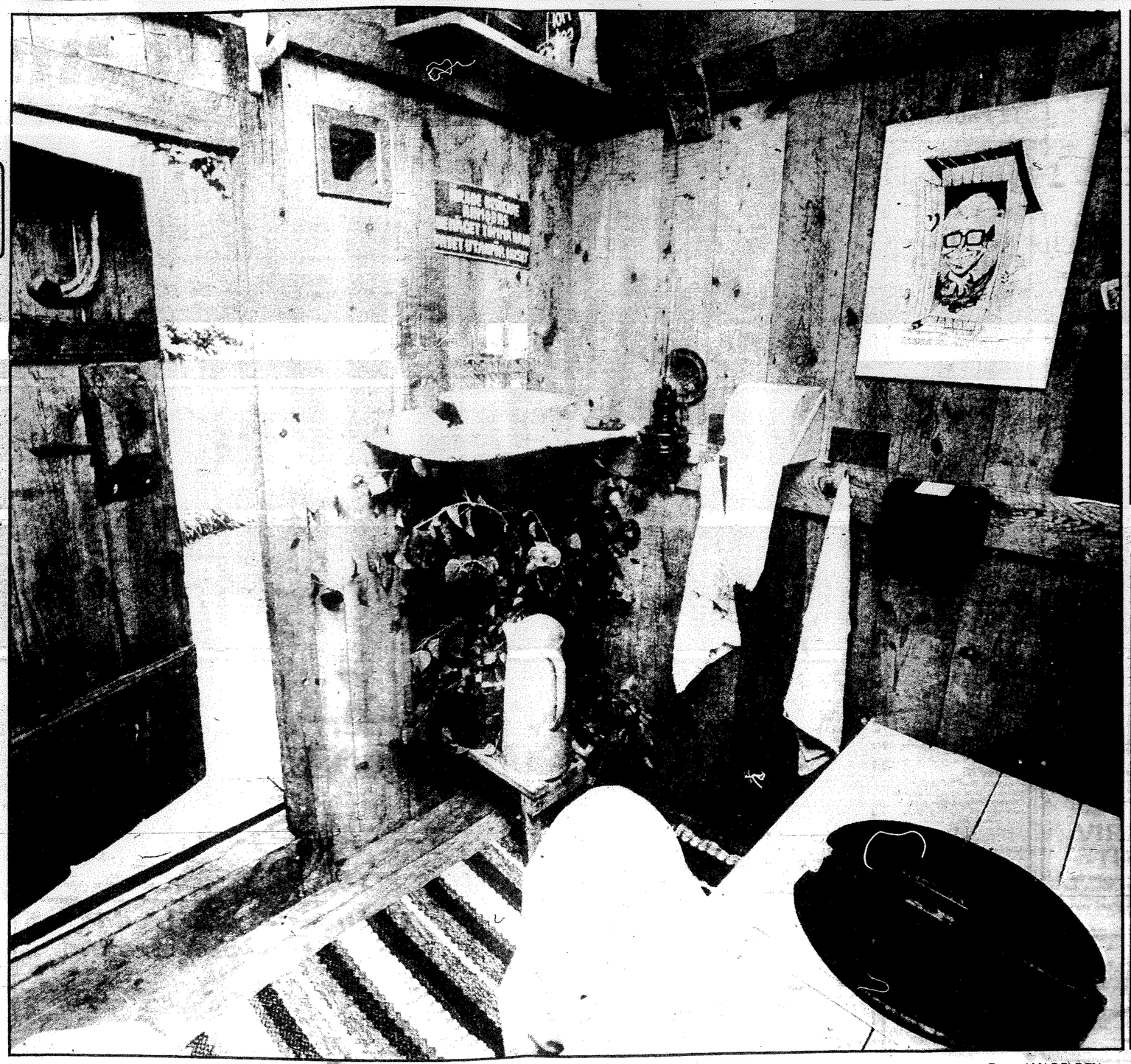

Moderatledaren Gösta Bohmans omskrivna utedass har en trivsam interiör. Han kämpade i fem år med myndigheter och byråkrati för att själv få ta hand om avfallet.

Foto: JAN DELDEN

Gösta Bohman hade bullat upp för en presträff på sommarstället på måndagen.

Gösta Bohman bär alltid slidkniv ute på sommarstället. Döttrarna Mia, t v, och Lotta bär också slidkniv.